

Rapport d'activités Pro Natura

2022

Pro Natura – agir pour la nature, partout !

Pro Natura est la principale organisation de protection de la nature en Suisse. Elle défend les intérêts de la nature avec conviction et compétence. Pro Natura s'engage résolument pour la conservation à long terme des habitats et des espèces animales et végétales du pays. Pro Natura poursuit ses buts en protégeant la nature au niveau politique et sur le terrain, ainsi que par un travail d'éducation et d'information. Elle planifie, réalise et favorise des projets en faveur d'espèces et d'habitats menacés et, en tant qu'avocate de la nature, défend leurs intérêts. Elle incite de plus en plus de gens à prendre en compte la nature. Un des actes pionniers de Pro Natura, fondée en 1909, fut d'établir le Parc national suisse. Aujourd'hui, elle gère plus de 700 réserves naturelles et une douzaine de centres nature dans tout le pays. En tant qu'organisation privée d'utilité publique, Pro Natura est tributaire des cotisations des membres et de dons. Pro Natura compte environ 170 000 membres et est active sur tout le territoire helvétique grâce à ses sections cantonales.

© Frédéric Desmette

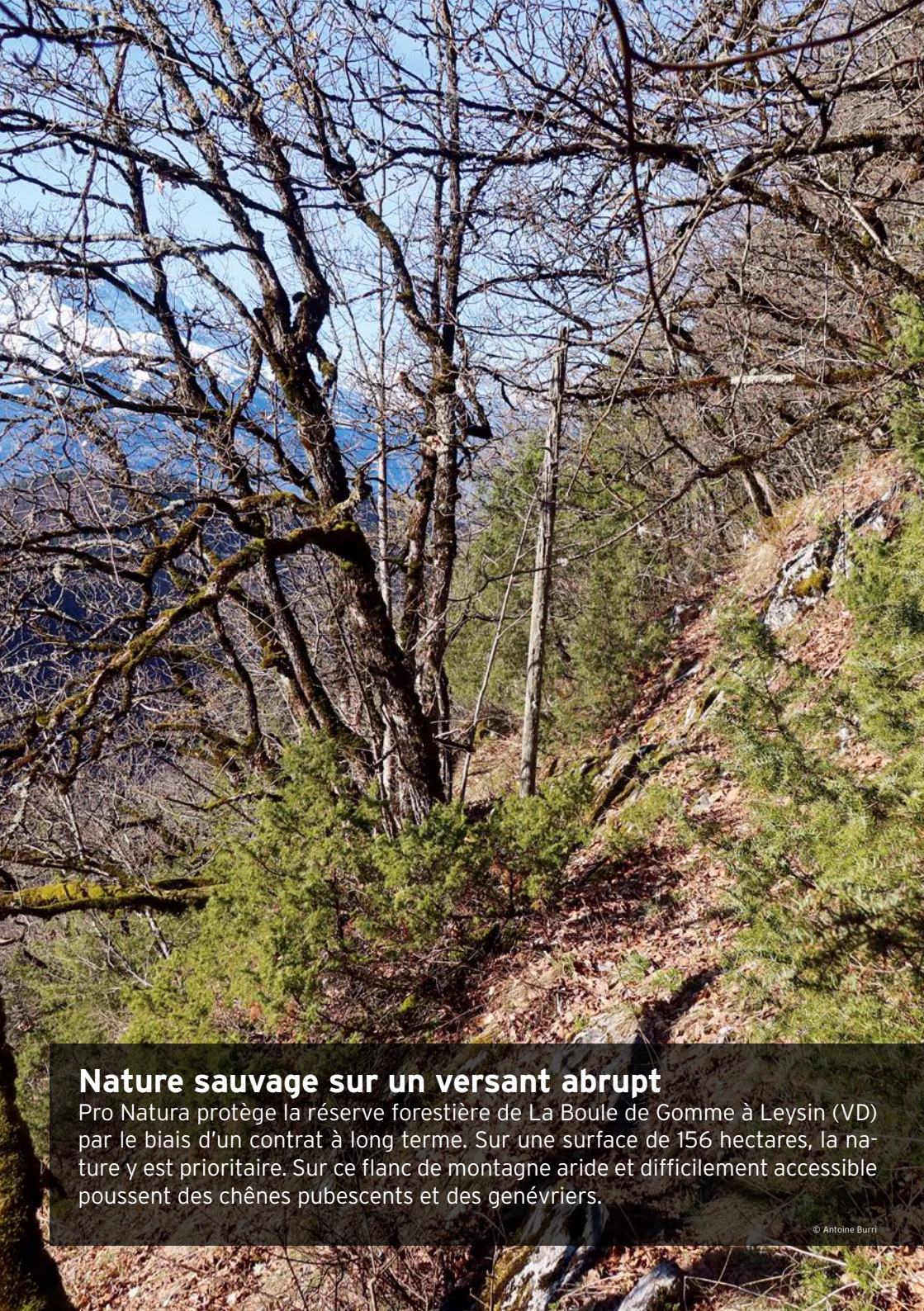

Nature sauvage sur un versant abrupt

Pro Natura protège la réserve forestière de La Boule de Gomme à Leysin (VD) par le biais d'un contrat à long terme. Sur une surface de 156 hectares, la nature y est prioritaire. Sur ce flanc de montagne aride et difficilement accessible poussent des chênes pubescents et des genévriers.

© Antoine Burri

Table des matières

| | |
|---|-----------|
| Regard de la présidente et du directeur sur l'année écoulée | 4 |
| 01 Nous nous engageons pour une nature riche et diversifiée | 8 |
| Actions «Castor & Cie», «Lièvre & Cie» et «Pics & Cie» | 8 |
| Aires protégées | 9 |
| Réserves naturelles Pro Natura | 9 |
| Commune ouVerte | 11 |
| Campagne «Espaces sauvages - plus de place pour la nature!» | 12 |
| Campagne biodiversité | 13 |
| Gestion du loup | 13 |
| Subventions et incitations dommageables à la biodiversité | 14 |
| Protection de la biodiversité à l'échelle internationale | 15 |
| 02 Nous favorisons l'utilisation responsable des ressources naturelles | 16 |
| Révision de la LPN | 16 |
| Protection des eaux | 16 |
| Législation sur l'aménagement du territoire | 17 |
| Tournant énergétique et biodiversité | 18 |
| Agriculture écologique | 19 |
| Thème de la sobriété | 20 |
| Droit de recours des associations | 20 |
| 03 Nous rendons possible un approfondissement des relations entre l'être humain et la nature | 24 |
| Animal de l'année | 24 |
| Fenêtres régionales sur la nature | 25 |
| Centre Pro Natura d'Aletsch | 27 |
| Centre Pro Natura de Champ-Pittet | 28 |
| 04 Nous agissons en étant plus proches de l'être humain | 30 |
| Numérisation dans la communication et le marketing | 30 |
| La communication et le marketing sont développés de manière stratégique | 30 |
| La base financière de Pro Natura reste sûre | 31 |
| Communication | 32 |
| Finances et récolte de fonds | 36 |
| Organes et personnel | 37 |
| Coopération avec des organisations partenaires | 40 |
| Annexe | 41 |

Regard de la présidente et du directeur sur l'année écoulée



© Christian Flierl

En 2022, Pro Natura a dû naviguer dans un contexte politique difficile, non ?

Ursula Schneider Schüttel: Hélas oui. Au Parlement, nous peinons à faire entendre nos revendications, car le rapport de force ne nous est pas favorable. Sur les dossiers qui touchent à la protection de la nature, il y a de profondes divergences de vue entre la gauche écologiste et le camp bourgeois. Beaucoup de membres de Pro Natura se situent plutôt au centre de l'échiquier politique, mais cette position est peu représentée aux Chambres fédérales.

Urs Leugger-Eggimann: Je dirais même qu'on a franchi la ligne rouge. Durant les sessions d'été et d'automne, des acquis qui faisaient consensus depuis des décennies ont été balayés d'un revers de la main. La majorité s'est subitement laissé convaincre par des propositions extrémistes qui auraient été inconcevables auparavant.

De quels thèmes voulez-vous parler ?

U. L.: Dans le cadre de la loi sur l'énergie, il est désormais question de booster la production d'électricité à n'importe quel prix, sans aucun égard pour la nature et la biodiversité. On va jusqu'à accepter de toucher aux aires protégées les plus précieuses de Suisse, les biotopes d'importance nationale, et là on franchit la ligne rouge. Même constat en ce qui concerne la loi sur la chasse et le comportement de certains groupes d'intérêt, tels que l'Union Suisse des Paysans. Ils sont revenus d'un jour à l'autre sur leurs engagements, ignorant les accords précédemment conclus.

U. S.: On s'obstine aussi à nier la réalité. Le lobby de l'agriculture prétend qu'on en fait suffisamment pour la biodiversité, quand tous les travaux scientifiques démontrent exactement le contraire. On sait qu'une biodiversité intacte est dans l'intérêt de l'agriculture, même si cet aspect est systématiquement contesté. Au cours de l'année écoulée, nous nous sommes heurtés de plus en plus souvent à cette attitude de rejet qui confine au refus du dialogue, et il y a peu d'espoir que les choses s'améliorent en cette année électorale.

Est-ce à dire que le monde politique ne mesure pas la gravité des crises de la biodiversité et du climat ?

U. L.: Oui, en particulier pour ce qui est de la crise de la biodiversité. On sous-estime à quel point ces deux crises sont liées. Lors de la récente conférence mondiale sur le climat, quatre artisans du précédent accord de Paris ont déclaré haut et fort qu'on ne pourrait atténuer le changement climatique qu'en protégeant la nature et en lui permettant de se rétablir. Ces implications sont méconnues, ou pire, volontairement ignorées. Les responsables politiques sont de moins en moins disposés à fonder leurs décisions sur des faits scientifiquement établis.

Et sur le terrain ? Pro Natura a-t-elle des raisons de se réjouir ?

U. S.: Je citerais le formidable travail que notre organisation, nos sections et nos bénévoles ont accompli une fois de plus l'année dernière. Les actions Castor, Lièvre et Pics & Cie se déroulent avec un bel enthousiasme.

U. L.: Autre élément très important, le fait d'avoir pu de nouveau créer plusieurs réserves naturelles. Notre projet « Un bail pour la biodiversité » a lui aussi connu un succès qui a dépassé nos attentes.

Avez-vous personnellement connu des temps forts cette année, un sentiment de satisfaction ou des moments de joie au contact de la nature, qui vous donnent la force de poursuivre votre engagement ?

U. L.: Je pense spontanément à un matin dans la forêt d'Aletsch, où j'ai pris le temps de m'imprégner du paysage. Se tenir là, pleinement réceptif au paysage alentour, ce sont des instants merveilleux. L'an dernier, j'ai aussi eu la chance d'observer de jeunes renardeaux jouer devant leur terrier, et ce spectacle est pour moi l'un des plus beaux que la nature puisse nous offrir. J'en tire beaucoup de force.

U. S.: Il m'arrive de me demander pourquoi je m'impose cela, alors que je n'arrête pas de me heurter à des murs. Puis je me

retrouve au beau milieu d'un magnifique paysage, ou je découvre des abeilles sauvages devant notre maison, et à ce moment, mon engagement reprend tout son sens.

Pourquoi allons-nous continuer à avoir besoin de Pro Natura en 2023 ?

U. S. : Si nous n'existions pas, nous et les autres organisations de protection de l'environnement, la situation deviendrait très vite dramatique. Sans notre vigilance de tous les instants, la nature passerait complètement à la trappe.

U. L. : Exactement, sans résistance active, il faudrait peu de temps pour que toutes les limites soient franchies. Notons aussi que le grand public n'a pas encore suffisamment conscience de l'importance cruciale de la biodiversité pour notre survie. Nous devons redoubler d'efforts pour le sensibiliser encore davantage à cette question. Si chacune et chacun y met du sien, nous parviendrons à construire une société résiliente capable d'affronter l'avenir.

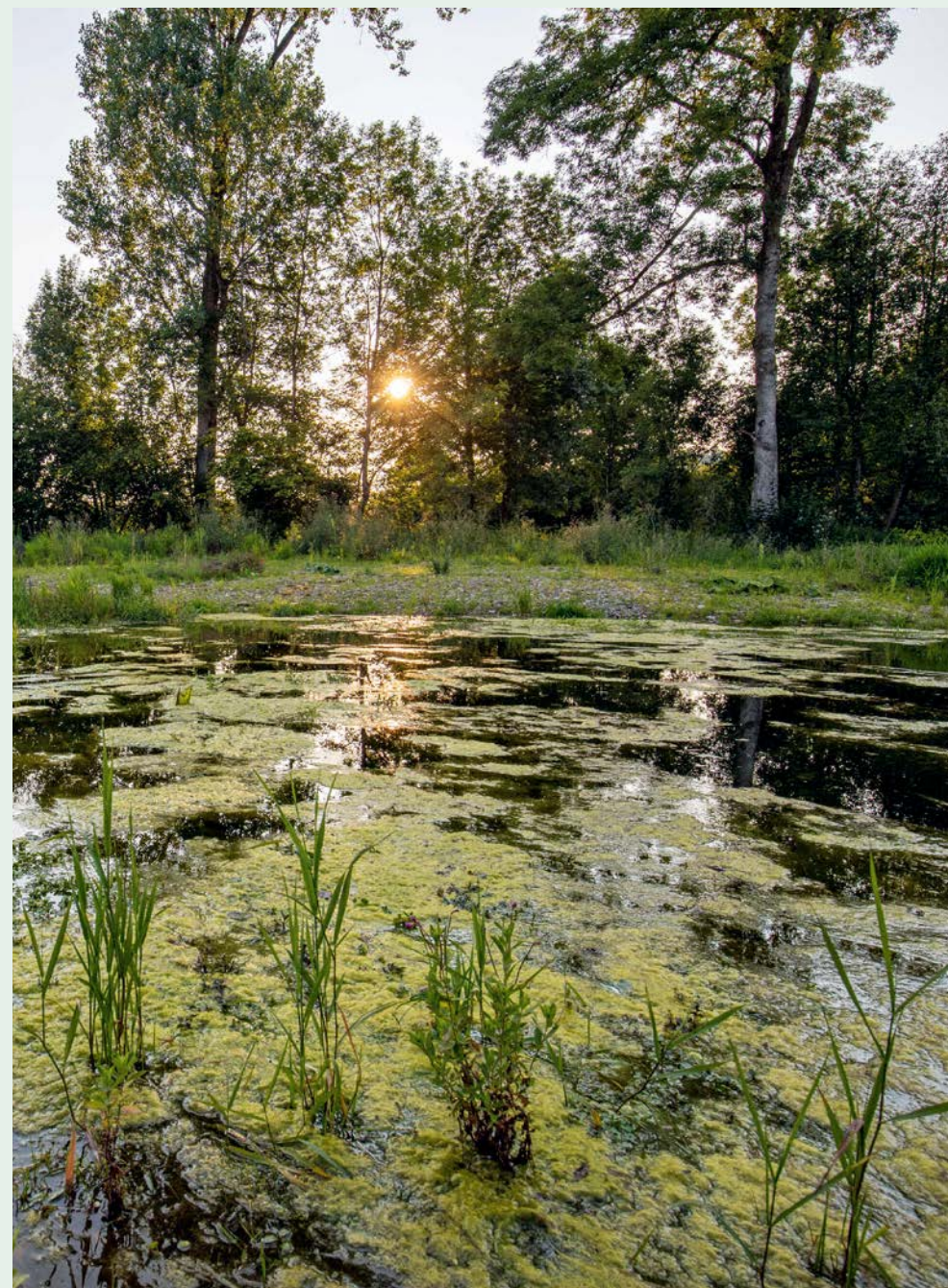

01 Nous nous engageons pour une nature riche et diversifiée

Pro Natura a en outre

- partagé des connaissances obtenues dans le cadre de projets concrets de protection de la nature avec la Station ornithologique suisse à Vionnaz (VS) et organisé un échange d'expériences avec les Swiss Rangers au bord du Greifensee (ZH).
- organisé deux cours sur les abeilles sauvages et les espaces sauvages.
- pris des mesures en matière de signalisation et d'information aux visiteurs dans les réserves naturelles Pro Natura suivantes: Bommer Weiher (TG), Chrutzelriet (ZH), Étang de Mély (VD), Hanenried (OW), delta de la Reuss (UR), Stelsensee (GR), Vanil Noir (FR).
- des projets en cours dans d'autres réserves naturelles Pro Natura dans au moins douze cantons.

Actions « Castor & Cie », « Lièvre & Cie », « Pics & Cie »

Objectifs 2022: Les actions « Castor & Cie », « Lièvre & Cie » et « Pics & Cie » initient et mettent en œuvre des projets pour une plus grande diversité naturelle.

Dédiées à la revalorisation des milieux naturels aquatiques, les actions régionales « Castor & Cie » BE-SO, LU-AG, AG-ZG et TG-ZH progressent bien. En 2022, elles ont notamment permis d'initier la protection d'une zone de sources dans le Safiental (GR) et d'aménager un plan d'eau pour l'écoulement d'une source à Altbüron (LU). Pro Natura a également créé plusieurs étangs à Friesencham (ZG). L'Egelmoos (AG), une surface de 1,6 ha, a par ailleurs été remis en eau. À Thal (SO) et dans le canton d'Argovie, des bénévoles ont cartographié des sources à inscrire à l'inventaire des sources.

Le Comité central a donné son feu vert à la réalisation d'une huitième action régionale « Lièvre & Cie » dans le périmètre UW-UR. Ce type d'action comprend une vaste gamme de mesures de promotion dans différents milieux naturels. Trois actions régionales entreprennent de promouvoir les talus riches en espèces. Le projet « Un bail pour la biodiversité » a été bien accueilli. Un total de 240 consultations portant sur une surface totale de plus de 700 ha ont déjà été effectuées. Le Comité central a donc revu à la hausse le budget accordé à ce projet.

Les trois actions régionales « Pics & Cie » BL-SO, ZH-SH et GR sont en phase de réalisation. Le Comité central a en outre décidé de lancer une action « Pics & Cie » FR. Le projet de promotion de la rosalie des Alpes a atteint son objectif: il a favorisé la reproduction de cette espèce de coléoptère vivant dans le bois mort. Dans l'Arc jurassien, notre projet de promotion de la bacchante a favorisé cette espèce menacée en éclaircissant

plusieurs sites forestiers et en a sauvé les populations grâce à la présence de carex, la plante dont se nourrissent les chenilles.

Aires protégées

Objectifs 2022: La Position de Pro Natura sur les aires protégées a été adoptée et communiquée à des groupes cibles spécifiques.

Comment la Suisse peut-elle passer d'une multitude de petites aires protégées, qui se superposent et sont peu fonctionnelles, à un réseau d'aires protégées représentatif, complet, efficace et salué par la population ? La Position de Pro Natura sur les aires protégées adoptée par le Conseil des délégués en 2022 expose les mesures nécessaires à cette fin.

Réserves naturelles Pro Natura

Objectifs 2022: La sauvegarde de nouvelles surfaces de réserves naturelles Pro Natura est assurée par le biais de contrats. La gestion ciblée des réserves naturelles, y compris l'information aux visiteurs, est réalisée selon des plans de gestion.



© Ivan Mattley

Une surface équivalente à 263,82 ha a pu être sauvegardée pour de nouvelles réserves naturelles grâce à des dons, des contrats et des achats de terrain. Ces réserves permettront la revalorisation de certains milieux naturels, par exemple la régénération des tourbières à Sous Martel-Dernier dans le Jura neuchâtelois. Le classement du Lac de Taney (VS) au titre de réserve paysagère entraîne une diminution comptable de la surface totale sauvegardée par Pro Natura. La proportion de réserves naturelles prioritaires disposant d'un plan de gestion atteint désormais 68 %. De nombreuses réserves subissent une forte pression due à l'afflux du public. Nous avons donc intensifié les mesures d'orientation, d'information et de sensibilisation des promeneuses et promeneurs. La surveillance de certaines réserves a été renforcée, par exemple par un ranger à l'étang de Bommer Weiher (TG) ou par des ambassadeurs nature dans la région du Vanil Noir (FR).

Bilan des réserves naturelles Pro Natura

Les réserves naturelles Pro Natura sont des surfaces acquises par l'Association centrale et/ou une section en vue de certains objectifs de protection de la nature, ou sauvegardées par des contrats à long terme.

| | Toutes les réserves Pro Natura | | Propriété Pro Natura | | 2021 | 2022 |
|--|--------------------------------|-------------------------------|----------------------|-------------------------------|-------------------------------|--------------|
| | 2021 | 2022 | 2021 | 2022 | | |
| | Nombre | Superficie (km ²) | Nombre | Superficie (km ²) | Superficie (km ²) | |
| Parc national suisse* | 1 | 171 | 1 | 171 | | |
| Réserves naturelles** | 770 | 270 | 781 | 259 | 69,30 | 69,46 |
| Zones de protection du paysage** | 20 | 137 | 24 | 149 | | |
| Réserves de flore | 12 | 159 | 12 | 159 | | |
| Zones fermées, surfaces d'échange, autres*** | 26 | 0,20 | 29 | 2,01 | 0,10 | 0,11 |
| Objets naturels (grottes, haies, blocs erratiques, mares, arbres isolés) | 90 | 0,12 | 98 | 0,12 | 0,016 | 0,015 |
| Total | 919 | 732,32 | 945 | 740,41 | 69,42 | 69,59 |

* Un contrat régit le versement d'une contribution financière au Parc national suisse et le fait que Pro Natura, étant l'une des organisations fondatrices, siège dans la Commission fédérale du Parc national.

** La réserve du Lac de Taney (VS) appartient désormais à la catégorie des zones de protection du paysage, d'où la réduction de la surface totale des réserves naturelles.

*** L'augmentation de la surface est due à la zone de tranquillité Le Dar (VD).

Réserves naturelles créées, agrandies ou enregistrées dans le répertoire en 2022

| Réserve naturelle, commune, canton | Milieu naturel | | Superficie (ha) |
|---|----------------|---------|--|
| Althau, Wohlen, AG | Forêt | | 0,14 |
| Limmatspitz, Gebenstorf, AG | Zone humide | | 0,86 |
| Usserdorf, Uezwil, AG | Prairie | NOUVEAU | 0,22 |
| Homburgertal, Läufelfingen, BL | Divers | | 0,48 |
| Dielenberg, Oberdorf, BL | Divers | | 0,48 |
| Baach, Arboldswil, BL | Zone humide | NOUVEAU | 0,15 |
| Clairbié, Saignelégier, JU | Divers | | 52,74 |
| En Doucenat, Réclère, JU | Prairie | | 0,22 |
| Bannwald, Udligenswil, LU | Forêt | NOUVEAU | 0,38 |
| Alpbrüggli, Mels, SG | Pâturage alpin | NOUVEAU | 0,44 |
| Mattentäli, Walterswil, SO | Forêt | | 1,40 |
| Lago di Muzzano, Collina d'Oro, TI | Zone humide | | 0,01 |
| Alptransit, Pollegio-Bodio-Biasca, TI | Zone humide | NOUVEAU | 4,49 |
| Quartino, Locarno-Magadino, TI | Zone humide | NOUVEAU | 4,63 |
| Sauquenil-La Preise, Roche, VD | Forêt | | 17,78 |
| Villa Prangins, Gland, VD | Prairie sèche | | 3,43 |
| Pré Neyroud, Aigle, VD | Étang | NOUVEAU | 4,12 |
| Les Bois Pény, Mies, VD | Forêt | NOUVEAU | 0,19 |
| Boule de Gomme, Leysin, VD | Forêt | NOUVEAU | 156,12 |
| Sur la Léchère, Ballaigues, VD | Forêt | NOUVEAU | 0,16 |
| Bois du Duc, Grandson, VD | Forêt | NOUVEAU | 0,51 |
| Le Bucley, La Rippe, VD | Marais | NOUVEAU | 8,50 |
| Montorge, Sion, VS | Divers | | 0,14 |
| Zelg Erschmatt, Leuk, VS | Divers | | 0,28 |
| Drumlinlandschaft, Wetzikon, ZH | Divers | | 0,20 |
| Im Held, Bauma, ZH | Prairie | NOUVEAU | 5,41 |
| Wiesen Wasterkingen, Wasterkingen, ZH | Prairie | | 0,59 |
| Total nouvelles surfaces protégées | | | 263,82 ha = 2,6382 km² |

Commune ouVerte

Objectifs 2022: Les communes sont sensibilisées à leur rôle et appont dans l'entretien et la mise en réseau des surfaces leur appartenant.

Avec le projet Commune ouVerte, Pro Natura souhaite sensibiliser les communes à l'importance de la biodiversité et les motiver à entreprendre des actions en faveur de la biodiversité et de la mise en réseau sur le domaine communal. Pour aider les communes à y parvenir, Pro Natura a élaboré une marche à suivre qui a été testée en 2021 dans une phase pilote. En 2022,

elle s'est adressée à toutes les communes de Suisse romande, pour promouvoir cette démarche et proposer son accompagnement. Le projet a rencontré un bel écho, puisque 21 communes étaient inscrites au projet fin 2022. Celles-ci bénéficient d'un état des lieux biologique du territoire communal et de conseils offerts par Pro Natura. Sur la base de cette analyse, les communes sont encouragées à déterminer les mesures qu'elles souhaitent mettre en œuvre et reçoivent un soutien pour la réalisation de celles-ci.

Campagne « Espaces sauvages – plus de place pour la nature ! »

Objectifs 2022 : Durant la troisième et dernière année de la campagne « Espaces sauvages – plus de place pour la nature ! », Pro Natura a poursuivi le travail de sensibilisation effectué précédemment à destination des milieux intéressés par la nature. Elle a encouragé le changement de paradigme de « menace » à « fascination » par des expositions de photos, une campagne d'affichage ainsi que d'autres projets de communication et d'éducation à l'environnement. Pro Natura a en outre cherché à promouvoir les espaces sauvages et les dynamiques naturelles en Suisse dans le discours des professionnel·le·s lors d'un congrès spécialisé.

Durant sa troisième et dernière année, la campagne «Espaces sauvages – plus de place pour la nature!» a connu deux temps forts : le congrès spécialisé sur les espaces sauvages (public cible : professionnel·le·s) et le jeu-concours sur les espaces sauvages (public cible : personnes intéressées par la nature). Près de 75 professionnel·le·s ont participé au congrès organisé en novembre à Biemme, qui affichait complet. Les commentaires des participant·e·s ont été très positifs. 7 100 personnes ont répondu à toutes les questions du jeu-concours sur les espaces sauvages et les dynamiques naturelles, et parmi elles, 3 350 ont pris part au tirage au sort. Des expositions de photos ont eu lieu dans les Centres Pro Natura de Champ-Pittet et Lucomagno. À cela s'ajoutent des projets de sensibilisation tels que des tables rondes publiques sur le développement touristique dans les Alpes et un événement en ligne sur les espaces sauvages et l'aménagement du territoire.

Campagne biodiversité

Objectifs 2022 : La crise de la biodiversité est, avec la crise climatique, l'un des plus grands défis pour l'avenir de l'humanité. La majorité de la population suisse a saisi l'ampleur de la crise du climat, mais pas celle de la crise de la biodiversité. Pro Natura veut mener une vaste campagne de sensibilisation et d'information pour toucher le grand public et alerter sur l'urgence des objectifs en matière de biodiversité.



La première étape de la campagne sur la biodiversité a commencé en mai 2022 avec quatre visuels différents placardés à plus de 300 emplacements dans toutes les régions du pays, des annonces dans la presse et sur internet, des publications sur les réseaux sociaux et un communiqué aux médias. Les affiches ont suscité plus de 13 millions de contacts. Le communiqué a rencontré un écho favorable, surtout en Suisse romande. En automne, la deuxième étape de la campagne a eu essentiellement lieu sur les réseaux sociaux et dans les médias en ligne. La phase finale de la campagne sur la biodiversité est prévue pour l'automne 2023.

Gestion du loup

Objectifs 2022 : En collaboration avec des organisations partenaires, Pro Natura a développé sa stratégie de gestion du loup, l'a mise en œuvre et a obtenu de premiers succès.

Après le rejet de la révision de la loi sur la chasse en 2020 et au terme d'un intense processus de négociation, Pro Natura et d'autres organisations de protection de l'environnement ainsi que les principales associations des milieux de l'agriculture, de la chasse et de la sylviculture sont parvenues à un consensus de base sur la gestion du loup. Ce consensus comprenait la régulation préventive des meutes de loups en cas de risque concret de dégâts, le renforcement de la protection des troupeaux, la sauvegarde des effectifs de loups au niveau régional et d'autres mesures en faveur de la biodiversité. Malgré un gros travail de lobbying, ce consensus n'a pas réussi à s'imposer lors de la nouvelle révision de la loi. Après que l'Union Suisse des Paysans a fait échec à l'accord, le Parlement a adopté fin 2022 une modification de la loi qui autorise dorénavant une régulation des populations de loups qui n'a plus à être justifiée par des dégâts concrets. Nous avons tout de même réussi à empêcher d'autres aggravations figurant dans la révision combattue en 2019, par exemple le transfert de compétence de la Confédération aux cantons, la suppression du droit de recours des associations et la rétrogradation du statut de protection du loup selon la Convention de Berne. Début 2023, le Conseil des délégués Pro Natura a décidé de ne pas lancer de nouveau référendum ; il s'agit désormais de tout mettre en œuvre pour que la loi soit systématiquement appliquée dans un sens qui favorise la cohabitation avec le loup.

Subventions et incitations dommageables à la biodiversité

Objectifs 2022: Les subventions et les incitations qui nuisent à la biodiversité sont abordées dans divers domaines politiques. La voie vers leur suppression ou leur restructuration est préparée.

Après la publication en 2020 d'une liste de l'Institut fédéral de recherches WSL recensant 162 subventions et incitations dommageables à la biodiversité équivalant à 40 milliards de francs suisses, Pro Natura et BirdLife ont accru la pression sur les responsables politiques pour que la Suisse remplisse enfin des en-

gagements qui remontent déjà à 2010. Des parlementaires engagés ont déposé de nombreuses interventions sur le sujet. En 2022, le Conseil fédéral s'est laissé convaincre d'entreprendre un timide premier pas : il a chargé les offices compétents de réaliser ces deux prochaines années une «étude approfondie» sur huit (!) subventions néfastes dans les domaines de l'agriculture, de l'exploitation forestière et de la politique régionale. Pro Natura maintient ce thème à l'ordre du jour politique et effectue un travail de lobbying au Parlement et auprès des offices compétents. Depuis fin 2022, le nouveau cadre mondial pour la biodiversité insuffle un élan supplémentaire à ce travail.

Protection de la biodiversité à l'échelle internationale

Objectifs 2022: Le cadre mondial pour la protection de la biodiversité et les engagements de la Suisse dans ce sens sont renforcés de manière décisive à partir de l'année 2022, qui représente une étape importante.

Après plusieurs ajournements, la 15^e Conférence des Parties (COP 15) à la Convention sur la diversité biologique (CDB) a enfin eu lieu en décembre 2022 à Montréal. Pro Natura a effectué un intense travail de lobbying avec son réseau international pour obtenir un nouvel accord efficace comprenant des obligations claires pour les États et les entreprises, des mécanismes de mise en œuvre opérants et une solution équitable pour les financer. Nous n'avons que partiellement réussi. Avec le nouveau «Cadre mondial de la biodiversité», la politique internationale en matière de biodiversité franchit certes une étape importante – 30 % des surfaces terrestres devront bénéficier d'une protection efficace d'ici 2030, et les excédents d'éléments fertilisants ainsi que les risques liés aux pesticides devront avoir diminué de moitié – mais le traité n'est pas suffisamment contraignant pour inverser la tendance et sauver la nature. Il n'aborde pas non plus la nécessité d'un changement de système vers une économie durable.

02 Nous favorisons l'utilisation responsable des ressources naturelles

Pro Natura a en outre

- décidé d'adhérer à la coalition « Longue vie à nos objets! ». Ce groupe d'organisations suisses veut créer de meilleures conditions au niveau fédéral pour l'économie circulaire.

Révision de la LPN

Objectifs 2022: Nous profitons de la révision de la LPN, lancée pour servir de contre-projet à l'initiative biodiversité, pour obtenir un maximum en faveur de la biodiversité – sur le plan de la communication, de la politique et de la pratique.

Quelques progrès réjouissants sont à signaler en 2022 en ce qui concerne l'initiative biodiversité. Lors de la session d'automne, après trois jours de débats qui ont offert une publicité bienvenue au thème de la biodiversité, le Conseil national a certes rejeté l'initiative, mais adopté à sa place un contre-projet amélioré. Il a notamment opté pour un nouvel instrument de protection de la biodiversité: les «aires de biodiversité». À la session d'hiver, les Chambres ont décidé de prolonger le délai pour l'examen de l'initiative. Pro Natura a aussi utilisé sa propre campagne en faveur de la biodiversité et la conférence internationale sur la biodiversité en décembre pour souligner la grande importance de trouver des solutions à la crise actuelle. Mais un long chemin reste à parcourir pour aboutir à un contre-projet valable.

Protection des eaux

Objectifs 2022: Les milieux politiques et administratifs ainsi que le grand public sont de plus en plus conscients des problèmes liés à la protection des eaux. Les milieux naturels aquatiques sont revalorisés, mis en réseau et protégés efficacement (campagne de communication, projet Doubs, etc.).

Une nouvelle phase du projet « Doubs vivant » a été entamée en 2022. Celui-ci s'est doté d'une page internet dans le but de renforcer sa communication auprès de la population locale et d'étendre son travail de sensibilisation. L'état de la population

de l'apron est extrêmement préoccupant. Nous avons d'une part cherché à identifier les causes de cette dégradation, en mandatant une étude pour comprendre les origines et l'étendue de la problématique du colmatage par des algues des zones de frai dans le Doubs. Nous avons d'autre part cherché des solutions, en examinant les possibilités de conservation ex-situ de l'espèce afin d'en assurer la pérennité à moyen terme.



© Mathias Sorg

Législation sur l'aménagement du territoire

Objectifs 2022: La révision de la LAT 2 remplit les objectifs de l'initiative paysage ou du moins s'en rapproche sensiblement.

Au terme d'un long débat, la Commission de l'environnement du Conseil des États a présenté en mai 2022 un projet de révision partielle de la loi sur l'aménagement du territoire (LAT 2) qui tient compte jusqu'à un certain point des revendications de l'initiative paysage. Le Conseil des États a examiné la proposition en juin. Pour rester fidèle à l'esprit de l'initiative paysage, l'enjeu le plus important est la reprise d'un objectif de stabilisation des constructions et des surfaces imperméabilisées hors de la zone à bâtir. La mise en œuvre doit s'effectuer par le biais des plans directeurs cantonaux. Il est absurde et incohérent qu'au lieu de limiter les possibilités de déroger à la règle de la séparation entre zone à bâtir et zone non constructible, on prévoit au contraire de nouvelles exceptions, par exemple

en autorisant la transformation des anciens bâtiments agricoles en résidences principales ou secondaires. Pro Natura et les organisations partenaires s'engagent sans réserve pour que cette proposition puisse devenir un contre-projet acceptable à l'initiative paysage, mais ce n'est pas encore gagné.

Tournant énergétique et biodiversité

Objectifs 2022: La protection de la biodiversité reste assurée même dans le cadre du tournant énergétique, c'est-à-dire qu'on évite d'affaiblir les exigences écologiques relatives à l'hydroélectricité.

La protection de la nature et du paysage a rarement été soumise à une aussi forte pression qu'en 2022 du fait de la politique énergétique. Au début de l'année, les organisations de protection de l'environnement ont publié conjointement un ensemble de documents intitulé «Pour un approvisionnement énergétique suisse et sûr en 2035», qui montre comment résoudre ensemble les crises de l'énergie, du climat et de la biodiversité. Cela n'a pas empêché le Parlement fédéral de perdre tout sens de la mesure au deuxième semestre sous l'effet de la guerre en Ukraine et du spectre redouté de la pénurie énergé-



© Jan Günter

tique. Il a signifié son intention de sacrifier à la production d'énergie renouvelable des acquis de la politique environnementale comme la protection des biotopes, certaines dispositions de l'aménagement du territoire ou le droit de recours des associations. Ce n'est qu'à grand-peine que les pires dérives ont pu être provisoirement écartées, mais nous n'avons pas pu empêcher l'adoption d'une loi express sur le solaire, qui a déclenché une foire d'empoigne pour la construction de grandes centrales photovoltaïques dans les Alpes. Et le risque d'un affaiblissement des exigences écologiques pour les centrales hydrauliques reste hélas bien réel.

Agriculture écologique

Objectifs 2022: Les débats sur l'initiative contre l'élevage intensif et d'autres thèmes porteurs sont utilisés pour renforcer les positions de Pro Natura sur l'agriculture écologique et adaptée aux conditions locales ainsi que le soutien qui leur est apporté.

L'initiative contre l'élevage intensif demandait à l'agriculture suisse d'en faire beaucoup plus pour le bien-être animal et l'environnement. Le Conseil des délégués Pro Natura a décidé le 30 avril 2022 de recommander son acceptation. Nous avons soutenu financièrement la campagne en vue du scrutin. L'initiative populaire a malheureusement été rejetée le 25 septembre 2022 par 63 % des votant·e·s. Le travail de sensibilisation aux dégâts environnementaux causés par les méthodes d'élevage actuelles continue. Pro Natura a présenté le projet «Changement de génération» lors d'une conférence de presse très suivie en juin 2022 à Berne. Nous avons montré comment tirer parti de la transmission du domaine agricole à la génération suivante pour mettre en œuvre la transition écologique à l'échelle des exploitations sans conséquences sociales négatives. En décembre 2022, un lobbying actif a permis d'écarter plusieurs interventions parlementaires qui auraient entraîné un affaiblissement des exigences écologiques en vigueur.

Thème de la sobriété

Objectifs 2022: Le thème et l'objectif de la sobriété sont largement ancrés au sein de Pro Natura et bénéficient d'un appui dans toutes les activités (tâche transversale).

Un groupe de travail interne comprenant des représentants des secteurs Politique, Affaires internationales, Communication, Éducation à l'environnement et Protection de la nature sur le terrain a réfléchi à la manière d'inscrire le thème de la sobriété dans la future stratégie associative de Pro Natura. Le groupe de travail a proposé différentes formulations pour que la vision et la mission de Pro Natura reflètent notre aspiration à un système socioéconomique fondé sur la sobriété et qui soit en harmonie avec la nature. Une série de mesures ont été conçues pour mieux faire comprendre le lien entre un système économique fondé sur la surproduction et la surconsommation et les crises du climat et de la biodiversité, et pour initier des pratiques transformatrices. Le calcul de l'empreinte écologique de Pro Natura fera l'objet d'un projet à part.

Droit de recours des associations

En 2022, 20 procédures de recours ont été menées à terme (2021 : 19). Dans certains cas, les litiges ont toutefois été renvoyés aux instances précédentes pour une nouvelle évaluation. Dans 17 cas (2021 : 13), notre entreprise a été couronnée de

Cas juridiques clos en 2022

Dix-sept décisions en faveur de la nature et dans le sens de Pro Natura

| Commune | Ct. | Objet | Instance | Résultat |
|---------|-----|---|-------------------|------------------|
| Oron | VD | Halle industrielle et chemin routier auprès du biotope Les Léchaïres | Tribunal cantonal | Accepté |
| Zurich | ZH | Construction d'un bâtiment d'exploitation dans une zone à maintenir libre (ferme Weinegg) | Conseil d'État | Décision annulée |

| Commune | Ct. | Objet | Instance | Résultat |
|-----------------------------------|-----|--|---|-------------------------------------|
| Benken | ZH | Modification de terrain sur une surface prioritaire pour les zones humides | Tribunal des recours en matière de construction | Partiellement accepté |
| Saint-Gall | SG | Ordonnance de protection Goldachtobel | Département des constructions et de l'environnement | Projet modifié (convention) |
| Jaun | FR | Permis d'exploitation hivernale de la Buvette Des Sattels | Tribunal cantonal | Accepté |
| Entlebuch | LU | Permis de construire pour le chemin d'exploitation de l'alpage Lauenberg | Tribunal cantonal | Accepté |
| Bex | VD | Concession centrale hydraulique Massongex/Bex | Tribunal cantonal | Projet modifié (convention) |
| La Brillaz | FR | Autorisation exceptionnelle d'abattage d'un tilleul | Préfecture de la Sarine | Décision annulée |
| Feusisberg | SZ | Délimitation d'espaces réservés aux eaux hors de la zone à bâtir | Tribunal administratif | Accepté |
| Wald | ZH | Remblaiement d'un terrain dans une zone de protection du paysage | Tribunal des recours en matière de construction | Projet modifié (convention) |
| Chêne-Bougeries | GE | Constatation de la nature forestière | Tribunal fédéral | Accepté |
| Lantsch/Lenz | GR | Stade de biathlon de Lenzerheide (plan d'affectation) | Tribunal administratif | Projet modifié (convention) |
| Rietheim | AG | Halle de conditionnement de légumes dans une zone de protection du paysage | Tribunal administratif | Recours de la partie adverse rejeté |
| Liddes, Orsières | VS | Trophée du St-Bernard dans un district franc fédéral | Tribunal cantonal | Accepté |
| Mettmenstetten | ZH | Modification de terrain dans un paysage d'importance cantonale | Tribunal administratif | Accepté |
| Tuggen | SZ | Construction d'une route avec murs de soutènement dans un corridor faunistique | Tribunal administratif | Accepté |
| Bavois, Eclépens, La Sarraz, Orny | VD | Carrière du Mormont | Tribunal fédéral | Partiellement accepté |

Trois décisions en défaveur de la nature et contre Pro Natura

| Commune | Ct. | Objet | Instance | Résultat |
|--------------------------------------|-----|--|-------------------|----------|
| Ballaigues, Lignerolle, L'Abergement | VD | Projet de parc éolien Bel Coster (plan d'affectation) | Tribunal cantonal | Rejeté |
| Schwende-Rüte | AI | Route d'accès | Tribunal cantonal | Rejeté |
| Juriens, La Praz, Mont-la-Ville | VD | Projet de parc éolien du Mollendruz (plan d'affectation) | Tribunal fédéral | Rejeté |

succès: nous avons obtenu totalement ou partiellement gain de cause, soit une modification du projet, une annulation de la décision ou un rejet du recours de la partie adverse, à moins que celle-ci ait elle-même décidé de le retirer. Cela correspond à 85 % des cas (2021 : 68 %). Ce taux de succès très élevé démontre que Pro Natura fait un usage prudent et ciblé de son droit de recours. Dans de nombreux cas non compris dans ces chiffres, Pro Natura a obtenu des améliorations dans le cadre de la procédure d'opposition, sans devoir aller plus loin. En 2022, la plupart des recours menés à terme avaient trait à l'application des dispositions sur la protection des biotopes et des espèces, mais aussi à la protection du paysage dans divers projets de construction. La délimitation des espaces réservés aux eaux et la constatation de la nature forestière d'un boisement ont également fait l'objet de recours victorieux. Trois cas avaient trait à des installations de production d'électricité. Dans le premier, concernant la centrale hydraulique MBR prévue sur le Rhône, les organisations de protection de l'environnement impliquées ont négocié avec la société initiatrice du projet des améliorations substantielles au profit de la nature (mesures de remplacement supplémentaires). Dans les deux autres cas, ceux du parc éolien de Bel Coster (VD) et du parc éolien du Mollendruz (VD), les juges cantonaux et fédéraux ont estimé que l'intérêt public de ces projets concrets visant à accroître la production d'électricité au moyen d'une énergie renouvelable primait celui de la protection de la nature et du paysage. Le tribunal cantonal a toutefois reconnu que le rapport d'impact sur l'environnement du projet Bel Coster était insuffisant sur certains points, comme le faisait valoir le recours. Il a ordonné des expertises supplémentaires dans le cadre de la procédure d'autorisation pour déterminer la présence d'espèces sur liste rouge à proximité de chaque éolienne.

L'année 2022 a clairement démontré que le droit de recours des associations demeure un instrument indispensable pour faire appliquer les dispositions légales qui protègent la nature et le paysage.

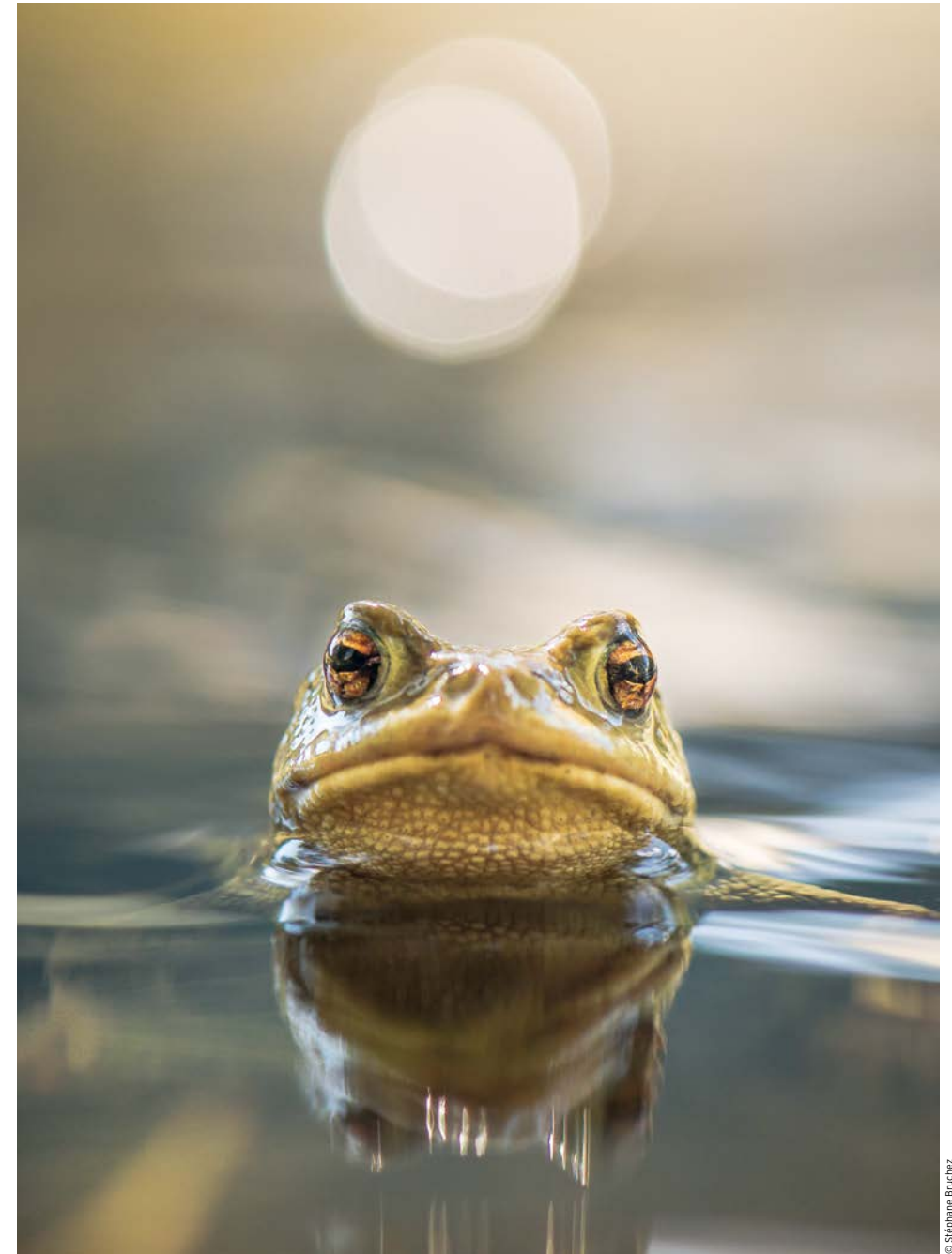

03 Nous rendons possible un approfondissement des relations entre l'être humain et la nature

Plus de 450 excursions scolaires ont été organisées dans toute la Suisse dans le cadre du programme « Animatura ». Les thèmes les plus appréciés ont été ceux de la forêt, des amphibiens et des castors, suivis des grands prédateurs. Au début de l'été, la demande a subitement excédé les ressources disponibles, rendant nécessaire une interruption des inscriptions à la veille des vacances scolaires. Le dossier pédagogique publié au printemps sur le lynx, l'ours et le loup comble une lacune de l'offre et rencontre un vif succès.

Pro Natura continue à beaucoup s'impliquer au sein du Réseau suisse des centres nature pour la coordination des centres et le développement de la qualité. Elle contribue ainsi pour une part importante à l'information et à la sensibilisation du public au sujet des enjeux de protection et de promotion de la biodiversité. En automne 2022, Pro Natura a repris la présidence de l'association.

Le programme Insectes a continué à battre son plein en 2022. Le guide de poche « Insectes » publié au printemps est devenu un bestseller également utilisé par les associations partenaires. Nous avons organisé différents cours de formation continue pour les enseignant·e·s dans trois langues nationales. Plus de 30 ateliers sur les insectes figuraient au programme du camp fédéral scout. En plus d'une collaboration bien rodée avec le Naturama en Argovie, nous avons nouvellement conclu un partenariat avec le Forum Biodiversité.

Animal de l'année

Objectifs 2022: Diverses offres destinées à des groupes cibles spécifiques, via des canaux définis, sont mises en œuvre de manière synergique dans le cadre d'un seul et même programme.



© Marie-Eve Scherer

L'action « Sur les traces du lérot » a chapeauté toutes les activités menées en 2022 autour de l'animal de l'année. Elle se poursuit en 2023. Le site internet de ce projet de science citoyenne fournit toutes les informations utiles: mode d'emploi pour la construction d'un tunnel à traces, dossier d'activités, liste des événements organisés par toutes les sections, magazine pour enfants « Croc'nature » avec un poster éducatif sur le lérot. Plusieurs publics se sont engagés dans ce projet collaboratif: particuliers intéressés, familles, groupes Jeunes + Nature ou étudiant·e·s. Certaines sections, par exemple celle des Grisons, ont lancé leur propre projet de récolte de traces. Les points de données sont collectés et analysés en continu. Dès le début du printemps, nous avons pu faire d'étonnantes découvertes.

Fenêtres régionales sur la nature

Objectifs 2022: Deux autres fenêtres sur la nature visant à renforcer l'éducation à l'environnement dans les sections sont mises en œuvre, et deux autres accords sont en préparation.

Pro Natura a conclu la phase de mise en place des fenêtres régionales sur la nature (centres nature régionaux, sites dédiés à la découverte de la nature) par un rapport sur les quatre premières années et une nouvelle requête pour 2023-2026. La phase

qui vient de s'achever a vu la création de six fenêtres sur la nature, et des avant-projets sont en cours d'élaboration dans deux sections. Un nouveau projet conforme à la liste des critères et assorti d'un contrat de prestation viendra dorénavant s'y ajouter chaque année.

Les sections poursuivent et approfondissent leur travail de réseautage en matière d'éducation à l'environnement. À l'occasion de la Journée de l'éducation à l'environnement, les responsables de ce domaine dans les sections se sont rencontré·e·s pour un partage d'expériences au Centre Nature Vallon de l'Alondon dans le canton de Genève. Plusieurs rencontres de coordination et d'échange ont également eu lieu en ligne; elles servent avant tout à partager des expériences, exploiter les synergies et renforcer la collaboration.

Nous dressons un premier bilan du nouveau Concept structure Jeunesse introduit en 2020 pour développer et promouvoir les groupes Jeunes + Nature. Toutes les sections ont nommé une personne en charge de l'éducation à l'environnement et du groupe Jeunes + Nature. Des conventions ont été conclues avec la plupart des sections et les responsables officiellement confirmé·e·s dans leurs fonctions. Cette avancée permet de renforcer les groupes Jeunes + Nature dans l'ensemble de l'associa-

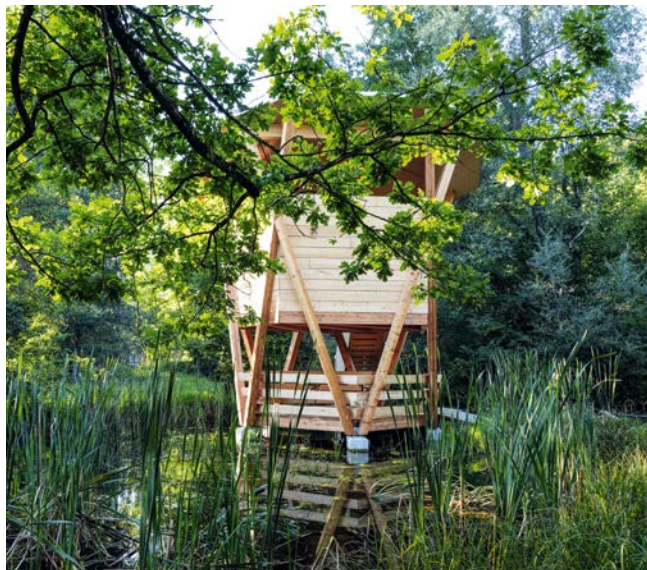

© Mathias Sorg

tion, de reconnaître la valeur du travail accompli par les bénévoles et d'impliquer nombre de jeunes engagé·e·s dans les objectifs de Pro Natura.

Centre Pro Natura d'Aletsch

Conséquence du beau temps et de la chaleur, le public a afflué dans les montagnes, et donc aussi au Centre Pro Natura d'Aletsch. Tout au long de la saison 2022, nous avons eu le plaisir d'accueillir un grand nombre d'ami·e·s de la nature à la Villa Cassel et aux alentours. Après deux étés passés avec des capacités hôtelières réduites, l'exploitation a pu reprendre normalement. Avec plus de 5000 nuitées, nous avons retrouvé le niveau d'avant la pandémie. Les excursions et les visites guidées bénéficient d'une popularité réjouissante. De mi-juin à mi-octobre, nous avons fait découvrir le site naturel unique d'Aletsch à plus de 180 classes et groupes. La fréquentation du salon de thé et de l'exposition accuse en revanche une légère baisse. Après trois années d'absence, le retour de la traditionnelle fête de la Villa Cassel a marqué le point culminant de la saison. Notre programme de conférences et de concerts «science et culture» a attiré 140 passionné·e·s de nature et de culture.



© Pro Natura

Nous rendons possible un approfondissement des relations entre l'être humain et la nature

| Statistique de fréquentation | 2021 | 2022 |
|-----------------------------------|--------|--------|
| Nombre total de visiteur·euse·s | 20 547 | 20 630 |
| Hôtes de la Villa | | |
| Participant·e·s à des cours | 893 | 1 072 |
| Nuitées | 4 125 | 5 028 |
| Taux d'occupation de la pension | 84,1% | 68,13% |
| Visiteur·euse·s en journée | | |
| Dans le cadre d'excursions | 2 517 | 2 734 |
| Visite de l'exposition | 2 795 | 2 670 |
| Au salon de thé | 12 750 | 11 978 |

Centre Pro Natura de Champ-Pittet

La saison 2022 a été magnifique pour le Centre Pro Natura de Champ-Pittet, qui a connu une hausse de la fréquentation avec plus de 28 000 visiteur·euse·s ; soit 2 000 de plus qu'en 2019, déjà une année record ! Le Centre a accueilli la nouvelle exposition « Petites boules de poils autour du marais, le muscardin et ses cousins », qui a reçu des échos très positifs pour ses décors et son côté interactif et ludique.

Plus de 300 classes et groupes ont bénéficié d'une visite guidée dans le marais, la forêt ou à travers nos jardins. Une trentaine de classes d'Yverdon ont également pu s'initier au monde de l'art en découvrant nos expositions artistiques accompagnées d'une médiatrice culturelle.

Pour finir, notre restaurant a fait peau neuve avec l'arrivée d'une nouvelle cheffe. Plus de 11 000 menus végétariens ont été servis et ont ravi les papilles des visiteur·euse·s.

| Statistique de fréquentation | 2021 | 2022 |
|---------------------------------|--------|--------|
| Nombre total de visiteur·euse·s | 23 768 | 28 000 |
| Visiteur·euse·s du Centre | 4 062 | 7 121 |
| Animations écoles et adultes | 329 | 347 |

Nous rendons possible un approfondissement des relations entre l'être humain et la nature



© Raphaël Dupertuis

04 Nous agissons en étant plus proches de l'être humain

Numérisation dans la communication et le marketing

Objectifs 2022: La communication numérique a été développée, les processus numériques dans le marketing éducatif et la collecte de fonds sont largement établis.

En 2022, l'objectif prioritaire en matière de numérisation était la simplification des inscriptions aux excursions, nuitées et journées d'étude du Secrétariat général et dans les deux centres Pro Natura. La procédure d'adhésion pour les nouveaux membres a en outre été entièrement revue et intégrée au site internet (pronatura.ch).

Nous avons également posé les bases qui vont nous permettre d'intégrer plus facilement les données de différents systèmes périphériques dans le CRM (base de données des membres). Les premières applications sont déjà en service, avec le couplage de la boutique en ligne et du système de newsletter. Nous pourrions ainsi mieux cerner les besoins de nos membres et générer des sélections plus pertinentes pour nos activités de communication. Les sections ont désormais la possibilité d'installer un outil pour la collecte de don en ligne sur leur site internet. Avec l'action «Briefe für mehr Biodiversität», menée en Suisse alémanique, nous avons entrepris les premières démarches en vue d'une automatisation du marketing.

La communication et le marketing sont développés de manière stratégique

Objectifs 2022: Le concept général de communication, le futur marketing mix en matière d'éducation à l'environnement et le nouveau concept de campagne ont été élaborés dans le cadre de

processus intégrés impliquant différentes divisions et sont en cours de mise en œuvre.

L'élaboration d'un concept directeur pour la communication a été reportée à 2023 pour garantir la cohérence avec la nouvelle stratégie d'organisation qui aura été décidée d'ici là.

L'équipe de campagne a mis au point un nouveau concept de campagne avec le concours des divisions et des sections de Pro Natura. Le Comité central a adopté le concept le 7 mai 2022 et choisi la «Biodiversité» comme thème de la campagne-phare qui démarrera en 2024.

La base financière de Pro Natura reste sûre

Objectifs 2022: L'effectif des membres et des donatrices et donateurs reste élevé. Les recettes de Pro Natura sont donc assurées. La communication et le marketing auprès d'un public plus jeune sont renforcés et notre notoriété dans ce segment de la population est accrue.

Fin 2022, Pro Natura comptait 175 505 membres, soit 3 966 membres de plus que l'année précédente. Les sections Pro Natura des cantons d'Argovie, Berne, Vaud et Zurich comprennent désormais chacune plus de 20 000 membres. La plupart des nouveaux membres ont été recrutés lors des actions de porte-à-porte. Pro Natura a cessé fin 2021 d'organiser des stands dans les gares et les lieux publics. Les nouveaux membres se sont engagés à verser une contribution annuelle plus élevée et nous avons reçu davantage d'autorisations de prélèvement direct. Nous nous réjouissons aussi que le nombre de généreux membres privilège (contribution annuelle à partir de 300 francs suisses, avec invitation à un événement annuel) ait augmenté de près de 60 % pour atteindre 6 419.

Communication



Magazine Pro Natura

En 2022, le magazine destiné aux membres de Pro Natura a consacré des dossiers à des sujets très divers. Le numéro 1/22 a dévoilé que la neige artificielle, en plus de consommer énormément d'eau et d'énergie, cause des dommages directs à la nature. Le numéro suivant s'est interrogé sur le lien entre une biodiversité intacte et la santé humaine. Dans le numéro du mois de juin, nous avons suivi les traces du loup en nous demandant comment cohabiter avec lui. Dans le numéro 4/22, nous avons alerté sur la mauvaise santé de nos paysages aquatiques naturels, 30 ans après l'adoption à une large majorité de la loi sur la protection des eaux. En octobre, nous avons donné la parole à de jeunes paysannes et paysans vivant déjà de l'agriculture écologique qui sera bientôt incontournable.

Cette large palette de thèmes s'est enrichie d'un numéro spécial sur l'animal de l'année.

En 2022, le tirage du Magazine Pro Natura certifié par acte notarié se montait à 164 997 exemplaires (année précédente: 162 988 exemplaires).

Magazine junior «Croc'nature»

Comme chaque année, quatre numéros du «Croc'nature» ont enchanté les familles, les enfants et les enseignant·e·s en 2022. Dans le numéro de mars, l'animal de l'année était la star, sous le titre «Sur les traces du lérot» en lien avec le projet portant le même nom. Pour le début de l'été, un thème particulièrement intéressant était traité, «Les plantes de sorcière», mettant la botanique à l'honneur. Le numéro de septembre s'intitulait «Au vert avec le pic vert». Le dernier «Croc'nature» de 2023, en décembre, était dédié au camouflage sous le titre de «Les animaux jouent à cache-cache». Un calendrier des traces était offert dans ce numéro.

Le tirage certifié de la revue de Pro Natura pour les enfants était de 29 145 exemplaires en 2022 (29 242 exemplaires en 2021).

Animal de l'année: le lérot

Durant toute l'année 2022, le sympathique lérot a été l'ambassadeur des forêts naturelles et des campagnes diversifiées. Les

médias ont consacré de nombreux articles à ce «Zorro de nos forêts». L'un des temps forts de l'année a été l'observation d'un lérot à Büsserach dans le canton de Soleure, où le petit mammifère n'avait plus été vu depuis une centaine d'années. L'action «Sur les traces du lérot», lancée par la division Éducation à l'environnement de Pro Natura et plusieurs sections, a beaucoup contribué au grand intérêt qu'a suscité notre animal de l'année.

Travail auprès des médias

En 2022, le Secrétariat général Pro Natura a fait parvenir 53 communiqués et commentaires aux médias (2021: 39), dont 22 pour son propre compte et 31 conjointement avec des organisations partenaires. Pro Natura a été plus souvent présente dans les médias que l'année précédente (12 926 mentions contre 10 190); les mentions ont légèrement diminué dans la presse écrite, mais triplé à la radio et à la télévision. L'audience a augmenté sur tous les supports. Proportionnellement à la population, la présence dans les médias se répartit équitablement dans les trois régions linguistiques de la Suisse. Le communiqué sur l'animal de l'année, le lérot, est celui qui a rencontré le plus d'écho dans les médias en 2022, suivi par l'annonce de sa découverte sensationnelle dans le canton de Soleure (action «Sur les traces du lérot») et le communiqué sur le contre-projet indirect à l'initiative biodiversité. La gestion du loup, débattue dans l'arène politique à la suite de la nouvelle révision de la loi sur la chasse, a suscité de nombreuses demandes des médias, tout comme le thème du tournant énergétique et de la pression qu'il exerce sur la nature.

Site internet, newsletter et médias sociaux

La fréquentation du site internet pronatura.ch a augmenté de quelques pour cent. Avec la mise en ligne du site de la section tessinoise, toutes les sections sont maintenant intégrées au même système de rédaction et bénéficient des nouveaux développements et mises à jour de sécurité. En 2022, les pages consacrées à l'animal de l'année et à la campagne biodiversité ont particulièrement intéressé les internautes, de même que nos conseils pour cohabiter avec les guêpes et les frelons.

En 2022, Pro Natura a envoyé douze newsletters pour communiquer sur ses projets et ses positions. Le nombre d'abonné·e·s à la newsletter a augmenté de 42 000 à 55 000. Cette newsletter est envoyée gratuitement à toute personne intéressée. Notre compte Facebook bilingue compte plus de 20 000 abonné·e·s qui commentent et likent nos publications. Depuis le printemps 2022, nous communiquons sur Instagram en français (980 abonné·e·s) et en allemand (3 970 abonné·e·s) pour toucher un public plus jeune. Sur les comptes Facebook et Instagram, nous présentons des informations sous une forme divertissante, alors que sur Twitter, nous privilégions davantage la communication politique. Comme en 2021, nous avons régulièrement utilisé ce réseau pour diffuser des informations aux journalistes.

Pro Natura Actif

En 2022, 52 excursions journalières sur les 56 prévues ont eu lieu sous la conduite de spécialistes (2021 : 51), dont huit bilingues (D/F) ; quatre excursions ont dû être annulées pour cause de mauvaise météo ou de maladie. Comme l'année dernière, 591 personnes y ont participé. Pro Natura a organisé 21 semaines de vacances actives (2021 : 18) dans des réserves naturelles et des parcs naturels régionaux, ainsi que pour la construction de murs en pierres sèches. Les 180 participant·e·s (2021 : 167) et les 34 responsables ont effectué 1 070 journées de travail bénévole (2021 : 925). Les autres offres de Pro Natura Actif – voyages, cours, camps pour enfants et adolescent·e·s – ont également rencontré un vif succès.

Notoriété

En 2022, la notoriété assistée de Pro Natura s'élevait à 90 %. Cela signifie que neuf personnes interrogées sur dix connaissaient au moins le nom de l'organisation. Cette valeur est inférieure à celle de l'année précédente et se situe en dessous de l'objectif de 94 %.

| Boutique Pro Natura (best-sellers) 2022 | | | | | |
|---|-----|---|-----|--|------|
| Livres | | Brochures | | Actions | |
| Petit Loir (version allemande) | 139 | Magazine Pro Natura Spécial 2022 (version allemande) | 721 | Guide de poche insectes (version allemande) | 1798 |
| Wildtierwanderungen (en allemand) | 66 | Pro Natura Pratique - Prairies fleuries (version allemande) | 153 | Guide de poche prairies fleuries (version allemande) | 704 |
| Lynx (version française) | 57 | Carnet Castor (version allemande) | 129 | Guide de poche amphibiens (version allemande) | 652 |

Publications

- Poster « Le lérot – Animal de l'année 2022 »
- « Un jardin pour les abeilles sauvages » (dépliant, réimpression)
- « Ces animaux sauvages qui vivent à notre porte » (dépliant, réimpression)
- « Le loup est de retour » (dépliant, réimpression)

Publications soutenues par Pro Natura

- Arnold Martin, Fitze Urs, « Wildnis Schweiz » (uniquement en allemand)



Finances et récolte de fonds

Clôture des comptes

Les revenus des actions de récolte de fonds et des prestations effectuées s'élevaient à 31,2 millions de francs suisses, soit 11 % de moins que ceux de l'année précédente (2021 : 35,2 millions de CHF). Cette baisse s'explique principalement par le montant total des legs, chiffré à 5,7 millions de francs suisses, qui est inférieur à celui de l'année précédente (2021 : 10,6 millions de CHF). Le produit des cotisations et les dons, s'élevant respectivement à 13,2 et 9,8 millions de francs suisses, ont légèrement augmenté. Les charges, à hauteur de 33,6 millions de francs suisses, ont augmenté d'environ 11 %. La très mauvaise année boursière nous oblige à conclure l'exercice sur une grosse perte, le résultat financier étant de -0,9 million de francs suisses. Si l'on considère les immobilisations financières sur plusieurs années, nous restons toutefois dans les chiffres positifs. Un montant total de 1,9 million de francs suisses a été prélevé sur le capital lié et des recettes affectées lui ont été attribuées à hauteur de 0,4 million de francs suisses. Le capital lié a donc diminué de 1,5 million de francs suisses. Seuls 0,4 million de francs suisses ont été prélevés sur les réserves du capital libre. Un bénéfice de 9,5 millions de francs suisses a été retiré au capital libre, ce qui porte celui-ci à 40,3 millions de francs suisses.

Développement financier de l'Association centrale 2018-2022 (mio CHF)

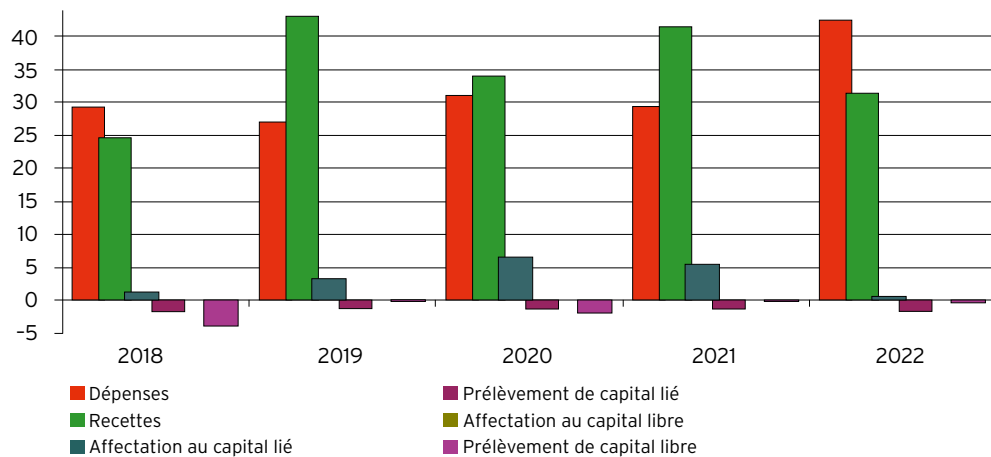

Organes et personnel

Conseil des délégués

Outre les « affaires courantes » – adoption du rapport annuel, des comptes de l'exercice précédent, du budget pour l'année à venir – le Conseil des délégués a adopté la Position sur les aires protégées. Ce document pose des jalons importants pour Pro Natura dans l'un de ses principaux domaines de préoccupation, qui est aussi l'un de ses thèmes prioritaires. Sur le terrain politique, le Conseil des délégués a recommandé à l'unanimité d'accepter l'initiative sur l'élevage intensif; il a abondamment discuté les positions actuelles des organisations de protection de l'environnement sur les énergies renouvelables et la biodiversité. Le Conseil des délégués a également émis très tôt un avis positif sur l'initiative pour un fonds climat.

Comité central

Le mandat du Comité central, élu pour quatre ans, devait être renouvelé à la mi-2022. Deux membres engagés de longue date, Leo Lorenzo Fosco et Daniela Pauli, ont choisi ce moment pour se retirer. Trois nouvelles personnes ont été élues: Franziska Schumacher de Fribourg, Céline Vara de Cressier et Kathiusha Galli de Cortébert. Peu de temps après, Kathiusha Galli a dû démissionner pour des raisons familiales. Sur la base des nouveaux statuts, le Comité central a proposé une reformulation de la vision, de la mission et des lignes directrices de Pro Natura et l'a soumise aux sections et aux collaborateurs·trices pour consultation. Au chapitre des finances, le Comité central a notamment donné son feu vert au renforcement de l'éducation à l'environnement dans les sections, avec des fenêtres régionales sur la nature pour ces quatre prochaines années (2023–2026). Il a également autorisé la création d'une réserve forestière Pro Natura de 18 hectares dans le canton de Neuchâtel.

Sections

Le développement de la coopération entre l'Association centrale et les sections est actuellement une priorité dans plusieurs domaines, le but étant de collaborer davantage pour contribuer encore plus efficacement aux causes et aux objectifs de Pro Natura. Le processus s'est basé sur les statuts révisés de l'Association centrale et sur les défis auxquels Pro Natura doit faire face actuellement, dans un environnement qui change rapidement.

En 2022, les secrétariats des 23 sections Pro Natura employaient en moyenne 112,75 personnes avec un contrat à durée indéterminée et 19,6 personnes avec un contrat à durée déterminée (stagiaires, emplois saisonniers, etc.) (2021 : 109,7 et 14,5). Cela correspond à une moyenne de 75,4 postes à plein temps (2021 : 68,9).

Secrétariat général Pro Natura

L'entrée en vigueur des nouveaux statuts de Pro Natura mi-2022 a conduit à adapter et à moderniser divers règlements tant au niveau du Secrétariat général que pour l'ensemble de l'association. Une attention particulière a été portée au renforcement des principes de gestion associative (Corporate Governance). La poursuite de la numérisation, la multiplication des séances par visioconférence et la place grandissante du télétravail offrent de nouvelles opportunités à Pro Natura et à son personnel, mais posent aussi un certain nombre de défis pour l'esprit de collaboration et les échanges interpersonnels.

En 2022, le Secrétariat général Pro Natura employait en moyenne 97 personnes avec un contrat à durée indéterminée et 23,5 personnes avec un contrat à durée déterminée (stagiaires, emplois

Présidences des sections

| Nomination | Démission |
|-------------------------|-------------------|
| BS Thomas Grossenbacher | BS Oliver Balmer |
| NE Christian Mermet | NE Jennifer Iseli |
| SO Jonas Walther | SO Nicole Hirt |

saisonniers, etc.) (2021 : 96,2 et 24,4). Cela correspond à une moyenne de 86,5 postes à plein temps (2021 : 85,6). En moyenne, 82,25 personnes travaillent à Bâle, 26,6 sur le site de Champ-Pittet et 11,7 au Centre Pro Natura d'Aletsch.

Collaboratrices et collaborateurs des sections

| Arrivées | Départs | Jubilés |
|---------------------------|------------------------|----------------------------|
| AG Jasmin Jossen | BE Jan Ryser | BE Ursula Sterchi, 20 ans |
| BE Etienne Guhl | BE Peter Lakerveld | BL Urs Chrétien, 30 ans |
| BE Lorenz Heer | BL Urs Chrétien | GL Barbara Fierz, 15 ans |
| BE Oliver Hartmann | GE Olivia Spahni | NE Yvan Matthey, 15 ans |
| BL Matthias Knecht | GR Rudolf Bucher | SZ Michael Erhardt, 25 ans |
| BL Meret Halter | JU Florent Goetschi | |
| BL Philipp Füllemann | JU Fleury Patricia | |
| GE Anne-Laure Pulfer Aebi | LU Karin Voegelin | |
| GE Aurélien Guala | LU Katja Dürst | |
| GE Elena Fiamozzi | SO Martina Oettli | |
| GR Julia Besimo | TI Anna Lisa Geranio | |
| LU Patricia Burri | VD Cindy Nussbaum | |
| LU Susanne Reber | VD Géraldine Bourgeois | |
| NE Maiann Suhner | | |
| SO David Hänggi | | |
| VD Nathalie Mauri | | |

Collaboratrices et collaborateurs du Secrétariat général

| Arrivées | Départs | Jubilés |
|------------------|---------------------|-----------------------------|
| Cristina Dähler | Brigitte August | Andreas Bonetti, 10 ans |
| Delphine Seydoux | Céline Lüthi | Fabia Vulliamoz, 35 ans |
| Eldin Basic | Cristina Dähler | Franz Obrist, 15 ans |
| Giorgia Ferretti | Isabella Albrecht | Laudo Albrecht, 35 ans |
| Iris Eckert | Laudo Albrecht | Marie-Eve Scherer, 10 ans |
| Jörg Schaper | Michèle Ecuyer | Martina Joho, 10 ans |
| Léa Graham | Pierre André Varone | Nadia Bürkle, 15 ans |
| Martina Oettli | Rainer Erpen | Nicolas Wüthrich, 20 ans |
| Renato Mangisch | Simona Kobel | Pierre André Varone, 25 ans |
| Sonja Rot | | Rainer Erpen, 20 ans |
| | | Raphael Weber, 15 ans |
| | | Rico Kessler, 25 ans |
| | | Thierry Pellet, 10 ans |



Coopération avec des organisations partenaires

Coopérations à l'échelon national

Pro Natura noue de nombreuses alliances thématiques ou générales qui lui confèrent des forces supplémentaires pour mener à bien ses propres activités, se positionner sur des questions politiques et défendre les intérêts de la nature. Les partenaires de l'Alliance-Environnement (WWF, ATS, Greenpeace, BirdLife, Fondation suisse de l'énergie) ont publié début 2022 le document «Pour un approvisionnement énergétique suisse et sûr en 2035», qui montre que le développement des énergies renouvelables n'implique nullement de continuer à détruire la nature et le paysage. Par ailleurs, Pro Natura a étroitement collaboré avec des organisations partenaires (notamment WWF, BirdLife, Groupe Loup Suisse) au sujet de la nouvelle révision de la loi sur la chasse et la protection des mammifères et oiseaux sauvages. Pro Natura œuvre aussi pour l'initiative biodiversité et l'initiative paysage dans le cadre de l'association «Pour la nature, le paysage et le patrimoine bâti», en particulier avec Patrimoine suisse, la Fondation suisse pour la protection et l'aménagement du paysage, BirdLife Suisse et l'ATS. Enfin, en 2022, Pro Natura a repris la présidence du Comité suisse de l'UICN.

Coopérations à l'échelon international

Pro Natura a continué à s'impliquer au sein du comité international de Friends of the Earth International (FoEI) et a soutenu le projet «Agrocommodities», lancé sur trois continents par des organisations sœurs de FoEI pour lutter contre les monocultures et le système agroindustriel. En Europe, Pro Natura s'est surtout engagée aux côtés de Friends of the Earth Europe dans des dossiers concernant la biodiversité, soit par un soutien direct en tant que partenaire, soit par des activités de lobbying à l'échelon paneuropéen ou dans l'Union européenne. Pro Natura a également aidé des groupes locaux de FoE dans les Balkans à stopper la destruction de précieux milieux naturels comme les gorges de la Kresna en Bulgarie et le cours naturel des rivières Neretva et Drina en Bosnie.

Annexe

| | |
|-------------------------------------|-------|
| Bilan et comptes | 42/43 |
| Dons, legs et héritages | 44 |
| Effectif des membres | 46 |
| Membres du Conseil des délégués | 47 |
| Membres du Comité central | 49 |
| Adresses des sections | 50 |
| Adresses du Secrétariat général | 52 |
| Organigramme du Secrétariat général | 53 |

Bilan

| en CHF 1000 | 31.12.2021 | 31.12.2022 |
|--|---------------|---------------|
| Actifs | | |
| Liquidités | 10 091 | 4 483 |
| Créances | 763 | 3 023 |
| Provisions | 36 | 68 |
| Actifs transitoires | 280 | 267 |
| Actif circulant | 11 170 | 7 841 |
| Placements financiers | 57 602 | 49 753 |
| Placements matériels | 6 983 | 6 417 |
| Immobilisations corporelles immeuble hors exploitation | 2 641 | 2 564 |
| Actif immobilisé | 67 226 | 58 734 |
| Total actifs | 78 396 | 66 575 |
| Passifs | | |
| Capitaux étrangers à court terme | 3 559 | 3 096 |
| Capitaux étrangers à long terme | - | - |
| Fonds et capital généré | 24 701 | 23 193 |
| Capital de l'organisation | 50 136 | 40 286 |
| Total passifs | 78 396 | 66 575 |

Les comptes détaillés peuvent être consultés sous www.pronatura.ch ou commandés auprès du Secrétariat central (tél. 061 317 91 91).

Pro Natura est reconnue par Zewo.



Comptes de résultat

| en CHF 1000 | 31.12.2021 | 31.12.2022 |
|--|----------------|----------------------|
| Produit des collectes | 32 727 | 28 681 ¹ |
| Produit des prestations | 2 445 | 2 537 ^{2,3} |
| Total produits | 35 172 | 31 218 |
| Campagnes | -504 | -751 |
| Protection de la nature au plan politique | -2 934 | -3 640 |
| Protection de la nature au plan pratique | -4 982 | -4 934 |
| Éducation à l'environnement | -4 543 | -4 886 |
| Communication | -2 414 | -2 817 |
| Sections | -6 598 | -6 824 |
| Recherche des fonds | -4 824 | -7 316 |
| Administration | -2 477 | -2 425 |
| Total charges | -29 276 | -33 593 |
| Résultat d'exploitation | 5 896 | -2 375 |
| Produits d'activités annexes | 6 297 | -8 984 |
| Résultat avant attributions et prélèvements | 12 193 | -11 359 |
| Prélèvements sur fonds et capital généré | 1 537 | 1 854 |
| Affectations à des fonds et au capital généré | -5 342 | -345 |
| Résultat avant affectation au capital de l'organisation | 8 388 | -9 850 |
| Prélèvements internes sur capital libre | 12 | 352 |
| Résultat après affectations/prélèvements | 8 400 | -9 498 |

¹ Dont CHF 45 000 de la Loterie Romande pour différents projets.

² Dont CHF 201 657 de l'Office fédéral de l'environnement OFEV (Service public 101 657, formation continue 100 000).

³ Dont CHF 126 031 de la contribution fédérale pour le soutien des activités jeunesse extrascolaires (OFAS).

Total charges

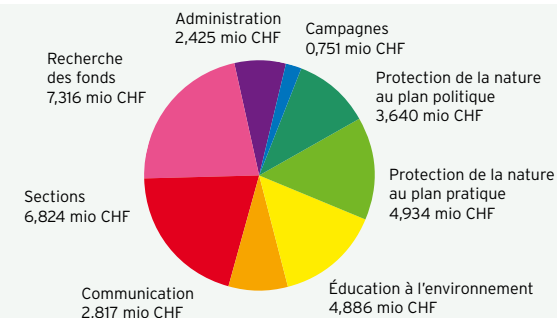

Dons pour projets de Pro Natura

Dons destinés aux réserves naturelles et dons pour divers projets de Pro Natura (plus de CHF 3 000, par ordre alphabétique)

- A** Alig Matthias, Gelterkinden ; Alpine Air Support GmbH, Brütten ; Altmann Monique, Benglen ; Angehrn-Rickenbach Peter, Böckten
- B** Baillie Gifford & Co., Edinburg ; Blaser Luzia, Bern ; Bründler Paul, Zürich ; Bucher Dora, Steinhausen ; Büchi Edith, Basel
- C** Callistemon Laevis Stiftung, Zürich ; Canon (Schweiz) AG, Wallisellen ; Carl Weber-Recoullé Stiftung für Bergbauern-Hilfe, Küsnacht ; Cerutti Yves, Carouge ; Claire und Ernst Wegmann-Hanhart Stiftung, Zürich
- D** Debrunner Annetta, Erlinsbach ; Delinat AG, St. Gallen ; Dobler Heidi, Aarau ; Duvanel Laurent et Valérie, La Tour-de-Peilz
- E** Eliseum Stiftung, Vaduz ; Emanuel und Oscar Beugger Stiftung, Basel
- F** Fleischmann Martin, Spiez ; Flückiger Patrick, Nyon ; Fondation Philanthropia, Genève ; Fondazione Montarina, Lugano ; Frey Irene, Bern
- G** Garland Christopher et Susan, Corsier ; Gigaud Yvonne, Wettswil ; Glatz Kathrin, Riehen ; Graf Thomas, Horw ; Grütter Andreas, Bern ; Guntli Frey Marie-Louise, Finstersee ; Gurtner Christian, Greifensee
- H** Hauser Roland und Francine, Urtenen-Schönbühl ; Herren Barbara et Roger, Rizenbach ; Hôtel de Ville, Yverdon-les-Bains
- I** Iseli Ruth, Fraubrunnen ; Iseli Ursula, Zollikerberg
- J** Jacot Robert et Lotti, Uster ; Jean Wander Stiftung, Bern ; Jürg und Dorothea Wagner Stiftung, Ebnet-Kappel
- K** Kaderli Ruth, Innerberg ; Karrer Simon, Zürich ; König Susanna, Jegenstorf ; Kräuchi Werner et Hanna, Kirchdorf AG ; Küffer Dieter, Küsnacht
- M** Magnanelli Mario Marco, Hägendorf ; Marinitri AG, Baar ; Marti Engineering AG, Mitlödi ; Marti-Schindler Thomas, Sool ; Maser Manuel, Wald ; Matti Dieter, Zürich ; Minerva Stiftung, Lugano ; Möhr Felix, Neuenhof ; Morscher Verena, Klosters ; Müller Beat, Walzenhausen

N Naef Margot, Genève ; NIO Fondation, Estavannes ; Norton Paul, Zürich

O Oak Fondation LTD (Main), Cointrin ; Ochsner Sport, Dietikon

P Payer Mathias und Anna, Crissier ; Plichta-Weibel Beatrice et Christian, Zug ; Post CH AG Kompetenzcenter Printmedien, Bern

R Räschle Stiftung, Frauenfeld ; Rohner Hermann, Unterengstringen ; Rütli-Stiftung, Luzern

S Scuole elementari Morbio Inferiore, Morbio Inferiore ; Sophie et Karl Binding Stiftung, Basel ; Spiekeroog Stiftung, Vaduz ; Steudler Press AG, Basel ; Stiftung Drittes Millennium, Zürich ; Stiftung Schoellhorn, Winterthur ; Stocker Reinhard, Bern ; Stöcklin Mischa, Meilen

T Tanno Daniela, Luzern ; Thimpu Stiftung, Vaduz ; Turin Alexis, Muraz

U UK Online Giving Foundation, Cirencester ; Uniscientia Stiftung, Zürich

V Völkel Stefan, Bern ; von Hahn Dominique Alexandra, Arlesheim

W Weibel Max, Pfaffhausen ; Welti Beat, Zürich ; Wickihalder Claudia, Neerach ; Wild Ruth, Dietlikon

Y Yvonne Jacob Stiftung, Zürich

Z Zbinden Nelli, Winterthur ; Zigerli-Hegi Stiftung, Bern ; Zimmermann Silvia, Zug ; Zollinger-Meyer Eduard Werner und U., Kreuzlingen

Plus divers donateurs / diverses donatrices anonymes.

Legs et héritages

A-Z Aellig Ulrich, Anderhub Susanne, Bargetzi Walter August, Baumann Kurt, Bigler-Eckinger Leonie, Bruhin Leonie Ottilia, Büchi Edith, Chapuis Monique Jacqueline, de Mestral France Jacqueline Christiane, Fachinger Kai, Flury Hans, Gottesmann Bertha, Hess Irmgard Ellen, Hofer Lydia Gertrud, Huggel Hanna, Ilg Colette Angèle, Ineichen Rudolf, Kirchhofer-Grieder Juerg, Kunz Verena, Lacroix Anne-France, Meier Josef, Meier Klara Ida, Morand Blaise, Sandoz-Otherneret Fred Henri, Stöcklin-Hort Dora Hedwig, Strickner Ferdinand Jakob, Tanner Rudolf Otto, Tomsu Walter, Wagner Rudolf, Zehnder Temperli Elsa Elisabeth

Effectif des membres

| Canton | Effectif 1.1.2022 | Effectif 1.1.2023 | Changement | | Membres en % popu- lation CH |
|------------------------------|----------------------|----------------------|--------------|--------------|------------------------------------|
| | | | absolu | en % | |
| Appenzell Rhodes-Extérieures | 1374 | 1287 | -87 | -6,3 % | 2,32 % |
| Appenzell Rhodes-Intérieures | 172 | 172 | 0 | 0,0 % | 1,05 % |
| Argovie | 20 760 | 20 058 | -702 | -3,4 % | 2,85 % |
| Bâle-Campagne | 8 549 | 8 142 | -407 | -4,8 % | 2,78 % |
| Bâle-Ville | 4 286 | 4 023 | -263 | -6,1 % | 2,05 % |
| Berne | 21 866 | 24 685 | 2 819 | 12,9 % | 2,36 % |
| Fribourg | 5 603 | 8 818 | 3 215 | 57,4 % | 2,67 % |
| Genève | 7 682 | 8 208 | 526 | 6,8 % | 1,61 % |
| Glaris | 873 | 828 | -45 | -5,2 % | 2,01 % |
| Grisons | 3 252 | 3 098 | -154 | -4,7 % | 1,54 % |
| Jura | 2 718 | 2 409 | -309 | -11,4 % | 3,26 % |
| Lucerne | 7 240 | 6 773 | -467 | -6,5 % | 1,61 % |
| Neuchâtel | 5 311 | 4 795 | -516 | -9,7 % | 2,72 % |
| Nidwald | 640 | 613 | -27 | -4,2 % | 1,40 % |
| Obwald | 617 | 577 | -40 | -6,5 % | 1,50 % |
| Saint-Gall | 6 575 | 6 158 | -417 | -6,3 % | 1,19 % |
| Schaffhouse | 2 070 | 1 957 | -113 | -5,5 % | 2,33 % |
| Schwyz | 1 500 | 1 445 | -55 | -3,7 % | 0,88 % |
| Soleure | 6 084 | 5 683 | -401 | -6,6 % | 2,03 % |
| Tessin | 2 162 | 2 079 | -83 | -3,8 % | 0,59 % |
| Thurgovie | 5 293 | 4 895 | -398 | -7,5 % | 1,71 % |
| Uri | 574 | 546 | -28 | -4,9 % | 1,47 % |
| Valais | 5 826 | 5 041 | -785 | -13,5 % | 1,43 % |
| Vaud | 18 812 | 20 497 | 1 685 | 9,0 % | 2,49 % |
| Zoug | 2 187 | 2 056 | -131 | -6,0 % | 1,58 % |
| Zurich | 28 945 | 30 141 | 1 196 | 4,1 % | 1,93 % |
| Liechtenstein | 109 | 108 | -1 | -0,9 % | |
| Étranger | 459 | 413 | -46 | -10,0 % | |
| Total | 171 539 | 175 505 | 3 966 | 2,3 % | |

Membres du Conseil des délégué·e·s

Période des mandats 1.7.2022-30.6.2026

(février 2023)

| | |
|----------------------|--|
| Argovie | Andreas Grünig, Baden Isabel Häberli, Zürich Reinhold Frank, Seengen Urs Thomas Strebel, Bremgarten |
| Bâle-Campagne | Christoph Jenni, Pratteln Ruedi Spinnler, Binningen Sabine Lerch, Reinach |
| Bâle-Ville | Hansruedi Dietrich, Basel Oliver Balmer, Binningen |
| Berne | Bruno Holenstein, Kehrsatz François Gauchat, Prêles Johanna Schoop, Lausanne Regula Sommer, Thun Verena Wagner, Hilterfingen |
| Fribourg | Jacques Studer, Fribourg Marc Vonlanthen, Fribourg |
| Genève | Huguette Dunant, Thônex Jacques Thiébaud, Genève |
| Glaris | Sarah Noser, Zürich |
| Grisons | Andrea Bachofen, Maienfeld Renata Fulcri, Chur |
| Jura | Sabrina Joye, Saignelégier |
| Lucerne | Anna Glanzmann, Luzern Rita Schnyder, Kriens |
| Neuchâtel | Adrienne Godio, Chézard-St-Martin Caryl Fritsché, La Chaux-de-Fonds |
| Nidwald/Obwald | Andy Wyss, Jona |
| Saint-Gall/Appenzell | Lukas Tobler, Wolfhalden Marco Käser, St. Gallen |
| Schaffhouse | Raphael Mettler, Ramsen |
| Schwyz | Roger Bisig, Gross |
| Soleure | Jonas Walther, Küttigkofen Max Jaggi, Olten |
| Tessin | Pia Giorgetti Franscini, Lugano |

| | |
|------------------|--|
| Thurgovie | Lili Ulrich, Steckborn Toni Kappeler, Münchwilen |
| Uri | Gabriela Mondini-Walker, Seedorf |
| Valais | Gisela Fleury, Visp Willy Geiger, Arbaz |
| Vaud | Alain Chanson, Eclépens Chong Didier Fu, Lucens Florian Meier, Moiry François Sugnaux, Blonay |
| Zoug | Stéphanie Vuichard, Zug |
| Zurich | Elias Schwarz, Wetzikon Harry Brandenberger, Gossau Herbert Bühl, Feuerthalen Karin Sartori, Staufen Mirjam Graf Baumann, Winterthur Robert Zingg, Bonstetten |

Membres du Comité central

Période des mandats 1.7.2022-30.6.2026

(février 2023)

| | |
|---------------------------|---|
| Présidente | Ursula Schneider Schüttel Oberes Neugut 21, 3280 Murten |
| Vice-président I | Pascal Jacot-Guillarmod Chemin des Pinsons 13, 1012 Lausanne |
| Vice-présidente II | Helene Lischer Rue de Lausanne 49a, 1950 Sion |
| Membres | Denise Delapraz Schulhausweg 34, 1793 Jeuss Christoph Flory Stoppelstrasse 9, 5417 Untersiggenthal Stefan Lauber Hallerstrasse 52, 3012 Bern Anea Schmidlin Gubelstrasse 61, 8055 Zürich Franziska Schumacher Chemin Gregor Sickinger 4, 1722 Bourguillon Céline Vara Chemin des Narches 29, 2088 Cressier Luca Vetterli Froschaugasse 9, 8001 Zürich |

Adresses des sections

(février 2023)

Pro Natura Aargau

Geschäftsstelle, Matthias C. Betsche, Zelgliackerstrasse 4, 5210 Windisch
Tel. 062 822 99 03, pronatura-ag@pronatura.ch

Pro Natura Basel

Geschäftsstelle, Thomas Schwarze, Gellertstrasse 29, 4052 Basel
Tel. 061 311 03 82, pronatura-bs@pronatura.ch

Pro Natura Baselland

Geschäftsstelle, Thomas Fabbro / Thomas Zumbrunn, Kasernenstrasse 24, 4410 Liestal
Tel. 061 921 62 62, pronatura-bl@pronatura.ch

Pro Natura Bern · Berne

Geschäftsstelle, Lorenz Heer, Schwarzenburgstrasse 11, 3007 Bern
Tel. 031 352 66 00, pronatura-be@pronatura.ch
Secrétariat romand BE, Elisabeth Contesse, rue de la Printanière 40, 2720 Tramelan
Tél. 079 489 59 96, elisabeth.contesse@pronatura.ch

Pro Natura Fribourg · Freiburg

Secrétariat, Stéphanie Chouleur, rue St-Pierre 10, 1700 Fribourg
Tél. 026 422 22 06, pronatura-fr@pronatura.ch

Pro Natura Genève

Secrétariat, Anne-Laure Pulver Aebi, chemin de Plonjon 4, 1207 Genève
Tél. 022 311 10 10, pronatura-ge@pronatura.ch

Pro Natura Glarus

Geschäftsstelle, Barbara Fierz, Friedberg, 8755 Ennenda
Tel. 055 640 99 80, pronatura-gl@pronatura.ch

Pro Natura Graubünden · Grigioni · Grischun

Geschäftsstelle, Armando Lenz, Hartbertstrasse 11, 7000 Chur
Tel. 081 511 64 10, pronatura-gr@pronatura.ch

Pro Natura Jura

Secrétariat, Géraldine Ischer, rue de l'Hôpital 24, 2800 Delémont
Tél./fax 032 476 70 21, pronatura-ju@pronatura.ch

Pro Natura Luzern

Geschäftsstelle, Patricia Burri, Denkmalstrasse 1, 6006 Luzern
Tel. 041 240 54 55, pronatura-lu@pronatura.ch

Pro Natura Neuchâtel

Secrétariat, Gaëlle Vadi, rue Louis-Favre 1, 2000 Neuchâtel
Tél. 032 724 32 32, pronatura-ne@pronatura.ch

Pro Natura Schaffhausen

Geschäftsstelle, Vanessa Wirz, Brauereistrasse 1, 8200 Schaffhausen
Tel. 052 620 41 26, pronatura-sh@pronatura.ch

Pro Natura Schwyz

Geschäftsstelle, Michael Erhardt, Rossbergstrasse 27, Postfach 9, 6410 Goldau
Tel./Fax 041 855 33 81, pronatura-sz@pronatura.ch

Pro Natura Solothurn

Geschäftsstelle, Ariane Hausammann, Florastrasse 2, 4500 Solothurn
Tel. 032 623 51 51, pronatura-so@pronatura.ch

Pro Natura St. Gallen-Appenzell

Geschäftsstelle, Corina Del Fabbro, Lehnstrasse 35, Postfach 103, 9014 St. Gallen
Tel. 071 260 16 65, info-sga@pronatura.ch

Pro Natura Thurgau

Geschäftsstelle, Markus Bürgisser, Wilerstrasse 12, 8570 Weinfelden
Tel. 071 422 48 23, pronatura-tg@pronatura.ch

Pro Natura Ticino

Geschäftsstelle, Serena Britos, Viale Stazione 10, casella postale 2317, 6501 Bellinzona
Tel. 091 835 57 67, pronatura-ti@pronatura.ch

Pro Natura Unterwalden

Geschäftsstelle, Seraina Bamert, Tulpenweg 2, 6060 Sarnen
Tel. 041 660 49 59, pronatura-uw@pronatura.ch

Pro Natura Uri

Geschäftsstelle, Pia Tresch-Walker, Bärenbodenweg 27, Postfach 247, 6472 Erstfeld
Tel. 041 880 25 62, pronatura-ur@pronatura.ch

Pro Natura Valais · Wallis

Secrétariat, Jérémy Savioz, rue du Grand-Pont 22, 1950 Sion
Tél. 027 322 94 28, pronatura-vs@pronatura.ch

Pro Natura Vaud

Secrétariat, Michel Bongard, boulevard de Grancy 56, 1006 Lausanne
Tél. 021 963 19 55, pronatura-vd@pronatura.ch

Pro Natura Zug

Geschäftsstelle, Franziska Schmid, Lüssiweg 8, 6300 Zug
Tel. 079 378 14 04, pronatura-zg@pronatura.ch

Pro Natura Zürich

Geschäftsstelle, Andreas Hasler, Wiedingstrasse 78, 8045 Zürich
Tel. 044 463 07 74, pronatura-zh@pronatura.ch

Adresses du Secrétariat général

Pro Natura

Dornacherstrasse 192, Postfach, 4018 Basel
Tel. 061 317 91 91
mailbox@pronatura.ch
www.pronatura.ch

Pro Natura, Secrétariat romand

Chemin de la Cariçaie 1, 1400 Cheseaux-Noréaz
Tél. 024 423 35 64
secretariat.romand@pronatura.ch

Centre Pro Natura de Champ-Pittet

Chemin de la Cariçaie 1, 1400 Cheseaux-Noréaz
Tél. 024 423 35 70
champ-pittet@pronatura.ch

Pro Natura Zentrum Aletsch

Villa Cassel, 3987 Riederalp VS
Tel. 027 928 62 20
aletsch@pronatura.ch

Organigramme du Secrétariat général

(avril 2023)

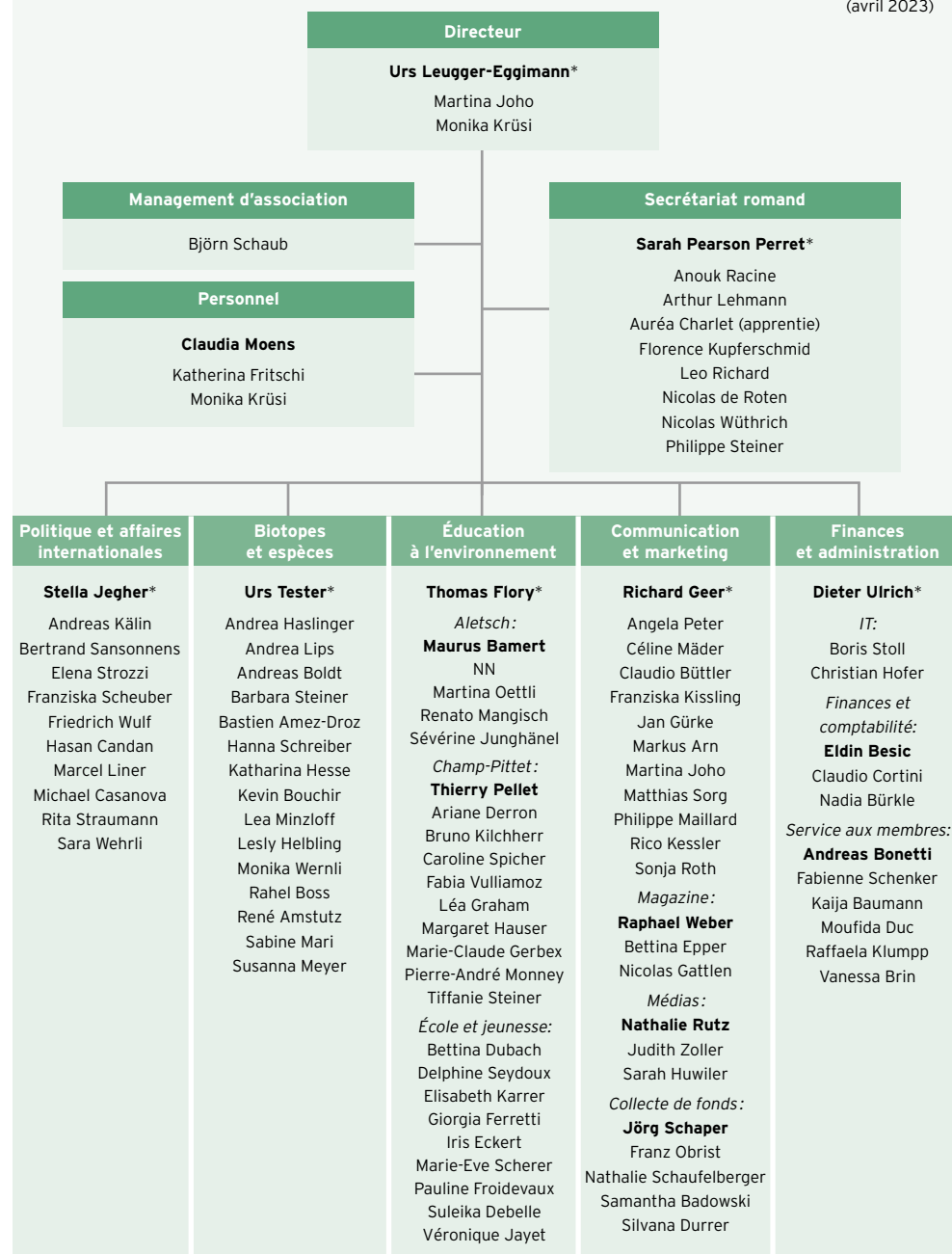

Pro Natura, Dornacherstrasse 192
Postfach, CH-4018 Basel
Tel. +41 61 317 91 91
mailbox@pronatura.ch
pronatura.ch

Suivez-nous:
f facebook.com/pronatura
t @pronaturach

Compte pour dons CH11 0900 0000 4000 0331 0

114^e rapport d'activité de Pro Natura

Tirage: 150 exemplaires

© Pro Natura, juin 2023

Adopté par le Conseil des délégué-e-s le 6 mai 2023

Mise en page: Steudler Press AG, Basel
Imprimé sur papier 100 % recyclé



Apprendre les un·e·s des autres lors de la Journée de l'éducation à l'environnement

Les responsables de l'éducation à l'environnement au sein des sections Pro Natura se rencontrent régulièrement pour échanger. En 2022, le Centre Nature du Vallon de l'Allondon dans le canton de Genève les a accueillis pour cet événement, qui a eu lieu dehors, comme il se doit pour l'éducation à l'environnement ! Les environs enchanteurs du Centre ont offert un cadre idéal à cette rencontre.